

CARACTERISTICILE POPULAȚIEI ACTIVE DIN ZONA MONTANĂ A JUDEȚULUI SUCEAVA LA RECENSĂMÂNTUL DIN 7 IANUARIE 1992

(Les caractéristiques de la population active de la zone montagneuse du département de Suceava au recensement du 7 janvier 1992)

Maria-Magdalena Țibu, Elena Bartoș, Mircea Sofronie

Situat în nordul țării, județul Suceava este al VIII-lea din țară (inclusiv municipiul București) după numărul populației, primul după numărul populației rurale, primul după suprafața ocupată de păduri și al II-lea după suprafața totală.

Intinderile mari de păduri (426.362 ha) care ocupă 50,02% din suprafața totală a județului precum și zona montană întinsă fac ca populația de 701.830 locuitori existentă la recensământul din anul 1992, să aibă o densitate de 82,1 loc/km², mai scăzută decât media pe țară cu 13,6 loc/km², ajungând la densități mici în zona montană unde media este de 36,4 loc. / km², densitatea minimă fiind atinsă în comuna Cârlibaba cu 7,6 loc. / km².

În zona montană se găsesc 4 orașe și 34 comune cu o populație de 201.188 locuitori, reprezentând 28,7% din populația județului.

La munte, la recensământul din 1992 locuiau în orașe, 62.022 persoane reprezentând 30,8% din populația montană iar în comune 139.166 persoane reprezentând 69,2% din populația montană.

Ponderea populației montane în județ

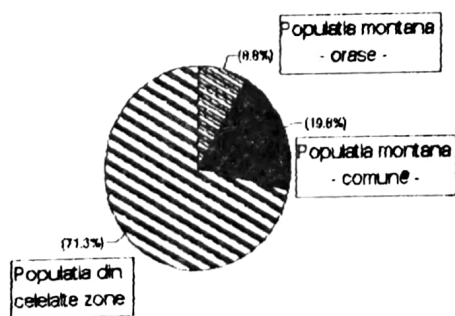

Densitatea populației

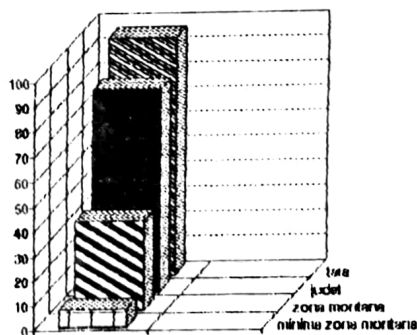

Pe sexe, populația montană are o structură diferită de cea a județului.

În timp ce pe total județ populația de sex feminin este majoritară, cu 50,6%, în zona montană populația de sex masculin este egală cu cea de sex feminin. Pe medii, structura pe sexe este diferită. În comune populația de sex masculin este majoritară (50,5%), în timp ce în orașe este majoritară populația de sex feminin (51,0%).

Populația masculină este preponderentă în 21 comune montane.

Structura pe grupe de vârstă a populației montane prezintă un proces de

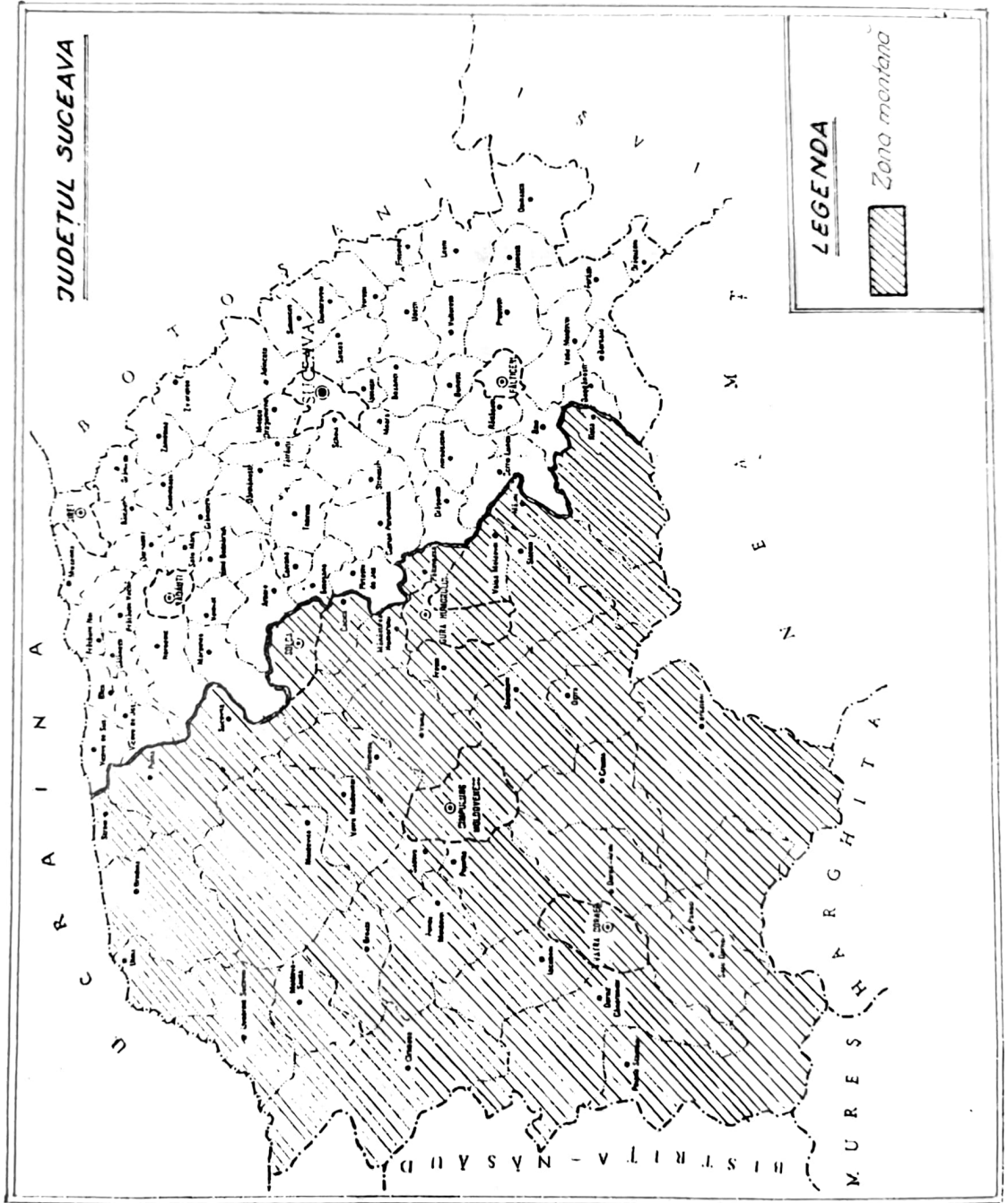

îmbătrânire mai accentuat decât cel înregistrat la nivel de județ și la nivel de țară, proces reflectat prin creșterea față de recensământul din 1977 a proporției persoanelor adulte cu 0,6 procente și cu 3,8 procente la populația vârstnică prin scăderea ponderii populației tinere cu 4,4 procente la munte față de 4,1 cât scade la nivel de județ și 2,7 procente la nivel de țară.

Procesul de îmbătrânire este reflectat și prin scăderea numerică a populației montane tinere cu 6.808 persoane, ceea ce înseamnă o scădere cu 12,0% față de populația tânără din 1977.

Anii	Grupa de virsta	Numar			%		
		0 - 14 ani	15 - 59 ani	60 și peste	0 - 14 ani	15-59 ani	60 și peste
Populatie montana							
1992	Ambele sexe	49973	119535	31680	24,8%	59,4%	15,8%
1977	Ambele sexe	56781	114455	23329	29,2%	58,8%	12,0%
Populatie județ							
1992	Ambele sexe	179677	211264	110889	25,6%	58,6%	15,8%
1977	Ambele sexe	188256	365281	80362	29,7%	57,6%	12,7%
Populatie Romania							
1992	Ambele sexe	5181902	13885821	3742312	22,7%	60,9%	16,4%
1977	Ambele sexe	5473997	12970243	3115670	25,4%	60,2%	14,4%

Evolutia grupei de virsta tinara
0 - 14 ani

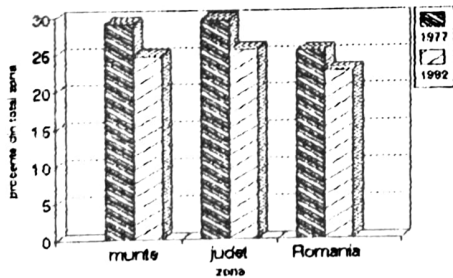

Evolutia grupei de virsta adulta
15 - 59 ani

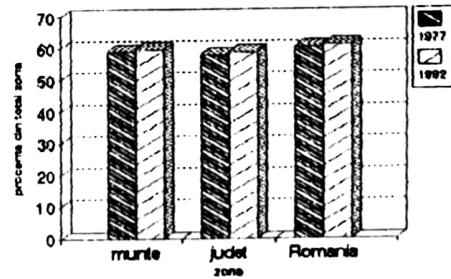

Evolutia populatiei varstnice
60 de ani și peste

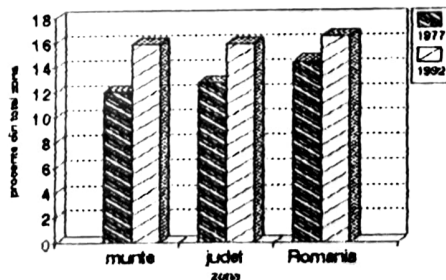

La începutul anului 1992, structura pe grupe de vârstă și sexe releva o preponderență a populației masculine la grupa de vârstă tânără (50,7%) și la grupa de vârstă adultă (50,9%), dar la grupa vârstnică era majoritară populația de sex feminin (54,4%), fapt ce confirmă longevitatea mai ridicată în rândul sexului feminin.

Anii		Numar			%		
Grupa de varsta		0 - 14 ani	15 - 19 ani	60 și peste	0-14 ani	15 - 19 ani	60 și peste
1992	Ambele sexe	49973	119535	31680	100	100	100
	Masculin	25326	60825	14449	50.7	50.9	45.6
	Feminin	24647	58710	17231	49.3	49.1	54.4
1977	Ambele sexe	56781	114455	23329	100	100	100
	Masculin	28899	58948	10675	50.9	51.5	45.8
	Feminin	27882	55507	12654	49.1	48.5	54.2

Structura pe grupe de varsta si sexe
1992

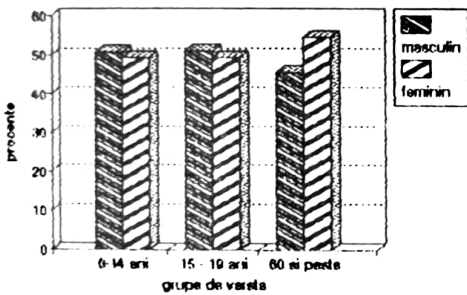

Structura pe grupe de varsta si sexe
1977

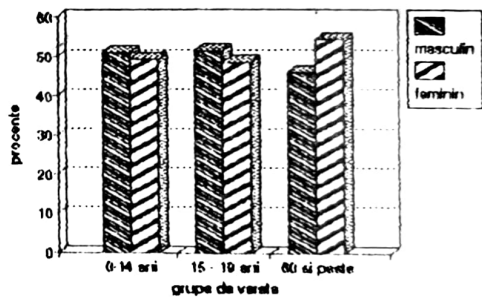

Procesul de îmbătrânire mai accentuat în zona montană este reflectat și de vârsta medie, care a fost 33,7 ani, mai mare cu 2,6 ani în anul 1992 față de anul 1977.

La recensământul din 1992, populația montană avea vârsta medie mai mare decât cea înregistrată la nivelul județului cu 0,4 ani pe total, dar mai scăzută cu 0,8 ani decât vârsta medie a populației României, care a fost de 34,5 ani.

Vârsta medie a fost în orașe de 33,0 ani, mai scăzută decât totalul zonei montane cu 0,7 ani, în timp ce la comune vârsta medie, de 34 ani, a fost mai mare cu 1,0 ani.

Varsta medie in zona montana
in 1977 si 1992

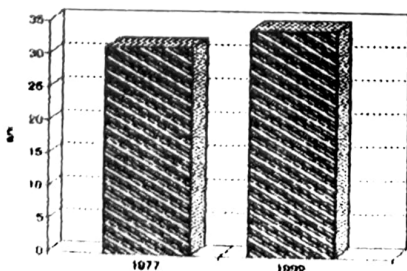

Varsta medie a populatiei
in 1992

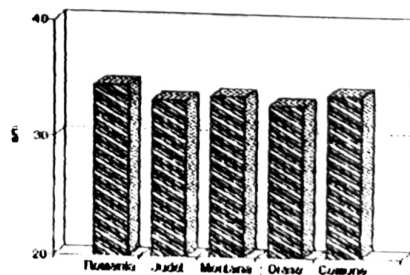

Anul	Populația montana total	Populația activă montană			Populația activă pe sexe	
		total	Orase	Comun	Masc.	Feminin
1992	201188	90517	27875	62642	50658	39859
1977	195412	102231	26121	76110	53687	48544
1966	177972	95090	20935	74155	55786	39304

Populația activă în zona montană pe medii

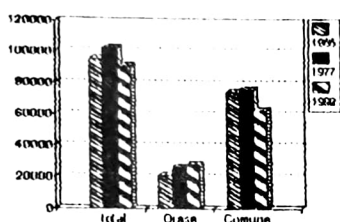

Populația activă din localitățile de munte numără 90.517 persoane, reprezentând 45% din populația montană, pondere inferioară atât celei pe țară (cu 0,9 procente) precum și celei la nivelul județului (cu 1,2 procente).

Ponderea de 45% a populației active atinsă în 1992 este în continuă scădere față de ponderile înregistrate în 1966 și 1977.

De la o populație majoritar activă în 1966, când procentul a fost de 53,4%, ponderea populației active scade la 52,3% la recensământul din 1977 și la

45% la recensământul din 1992. Numărul populației active a scăzut în zona montană cu 11.714 persoane față de recensământul din 1977 și cu 4.573 persoane față de 1966.

Populația activă montană a scăzut față de 1966 într-un ritm mediu anual de 0,2%, având o evoluție de sens contrar pe medii.

În mediul rural populația activă a scăzut cu 11.613 persoane, cu o scădere anuală de 460 persoane, într-un ritm mediu anual de 0,6%.

În orașe, populația activă a înregistrat o evoluție crescătoare, ritmul mediu anual de creștere fiind de 1,15%, cu un spor mediu anual de 277 persoane, spor care nu acoperă însă scăderea populației rurale.

Populația activă în zona montană pe medii

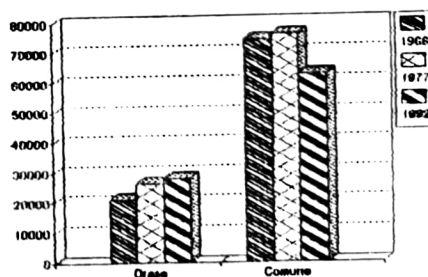

Populația activă în zona montană pe sexe

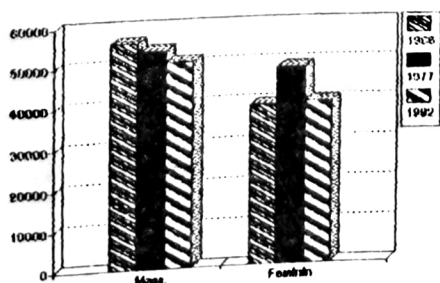

Față de recensământul din 1966 populația activă urbană din zona montană a crescut cu 6.940 persoane. Numărul populației active montane urbane era la recensământul din 1992 de 27.875 persoane, iar în mediul rural de 62.642 persoane.

Pe sexe, populația activă este majoritar masculină atât pe zona montană (56%) cât și în orașe (53,6%), respectiv în comune (57,0%).

Populația activă înregistrată în anul 1992 este preponderentă în sectorul secundar, unde s-au înregistrat 33.732 persoane, reprezentând 37,3% din totalul populației active.

În sectorul primar și cel terțiar se

înregistrează un număr aproximativ egal de persoane (28.000), cu o pondere de 31,2% și respectiv 31,5%.

Populația activă pe sectoare de activitate la recensamintele din 1992, 1977, 1966

	ANII			%1992 fata de 1966	Diferente 1992-1966
	1966	1977	1992*		
Total populație activă	95090	102231	90517	100	-4573
- sector primar	42880	41313	28222	65.8	-14658
- sector secundar	33299	39382	33732	101.3	433
- sector terțiar din care	18911	21536	28563	151	9652
- servicii sociale	4359	5874	6336	145.4	1977
Mediul urban	20935	26121	27875	133.2	6940
- sector primar	4414	4049	1051	23.8	-3363
- sector secundar	6985	11509	13235	189.5	6250
- sector terțiar din care	9536	10563	13589	142.5	4053
- servicii sociale	2183	3276	3534	161.9	1351
Mediul rural	74155	76110	62642	84.5	-11513
- sector primar	38466	37264	27171	70.6	-11295
- sector secundar	26314	27873	20497	77.9	-5817
- sector terțiar din care	9375	10973	14974	159.7	5599
- servicii sociale	2176	2598	2802	128.8	626

* exclusiv persoanele în căutarea primului loc de muncă

Populația activă pe medii în anii 1966, 1977 și 1992

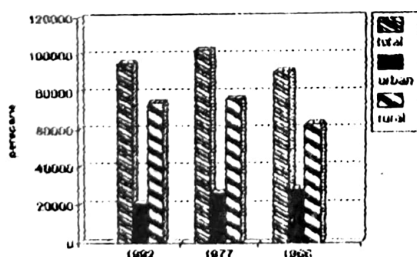

Populația activă pe sectoare de activitate în anul 1992 - total

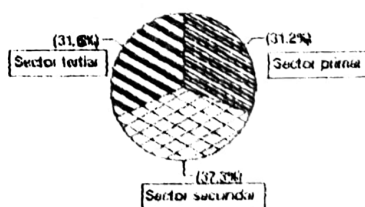

Populația activă pe sectoare de activitate în 1992 - mediul urban

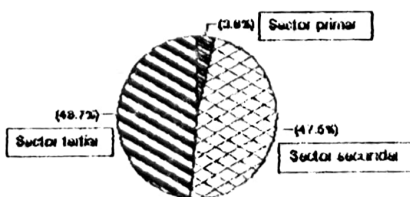

Populația activă pe sectoare de activitate în 1992 - mediul rural

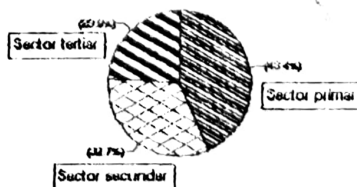

În structura populației active pe sectoare, în perioada 1966 - 1992 au avut loc modificări semnificative datorită sensului și ritmului diferit de evoluție.

Evoluția populației active
sector primar -total-

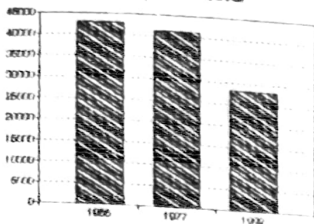

Astfel, în 1966 și 1977, populația din sectorul primar era majoritară, cu o pondere de 45,1%, respectiv 40,4%, ca în 1992 să ajungă la 31,2%.

Populația activă din acest sector are o tendință de scădere într-un ritm mediu anual de 1,65% ceea ce înseamnă o scădere medie anuală cu 586 persoane, ajungând în 1992 la 28.222 persoane.

Populația activă în sectorul secundar are o evoluție ușor crescătoare cu un ritm mediu anual de 0,05%, ceea ce înseamnă un spor mediu anual de 17

persoane.

În sectorul terțiar populația activă crește într-un ritm mediu anual de 1,67%, sporul mediu anual fiind de 386 persoane.

Resursele de muncă disponibile în serviciile sociale erau la recensământul din 1992 de 6.336 persoane, în creștere față de anul 1966 cu 1.977 persoane.

Ritmul mediu anual de creștere a fost de 1,5%, iar sporul mediu anual - de 79 persoane.

Evoluția populației active
sector terțiar -total-

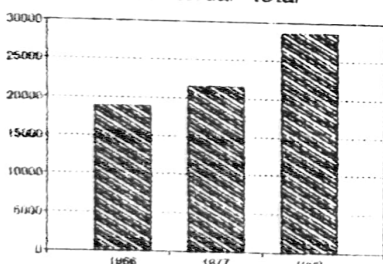

Evoluția populației active
sector secundar -total-

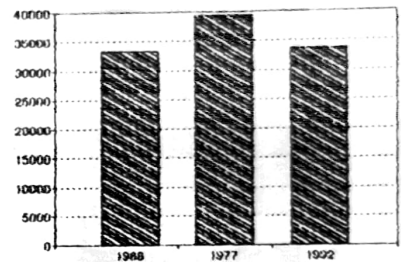

În mediul urban evoluția populației active pe sectoare ale economiei în perioada 1966 - 1992 are aceeași tendință ca pe total medii montane, însă ritmurile sunt diferite. Astfel, scăderea populației active din sectorul primar are loc într-un ritm mediu anual de 5,6%, cu 3,9 procente mai mult decât cel înregistrat în total sector primar montan.

Creșterea din sectorul secundar urban înregistrează un ritm mediu anual de 2,6% mai ridicat decât cel pe total sector secundar montan cu 2,55 procente.

În sectorul terțiar urban creșterea populației active are un ritm mediu anual de 1,5%, apropiat de cel înregistrat pe total sector terțiar montan.

În mediul rural evoluția populației active pe sectoare ale economiei, în aceeași perioadă, a avut o tendință diferită de cea de la orașe și pe total medii. Astfel, ritmul de scădere a populației active din sectorul primar este de 1,4%, puțin mai mic decât pe total medii (-0,2 procente), însă populația activă din sectorul secundar are o evoluție de sens contrar față de orașe și total medii. Ea scade într-un ritm mediu anual de 1,0%, în timp ce pe total medii crește cu 0,05% și în orașe cu 2,6%.

Populația activă din sectorul terțiar are aceeași tendință de creștere ca și la orașe și pe total medii, dar într-un ritm mai înalt.

Creșterea a fost de 1,9%, cu 0,7 procente mai mult decât în sectorul terțiar urban și cu 0,2 procente mai mult decât pe total sector terțiar montan.

Populația activă din serviciile sociale a crescut mai mult în orașe decât în comune, ritmurile medii anuale de creștere fiind de 1,9% și respectiv 1,0%.

Pe total medii, o persoană activă deservește 32 de persoane, cu o persoană mai puțin decât în 1977 și cu 8 persoane mai puțin decât în 1966.

Populația activă - total medii
în anii 1966, 1977, 1992

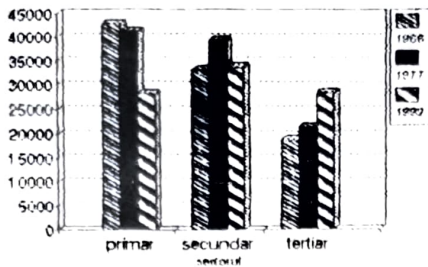

Populația activă în mediul urban
în anii 1966, 1977, 1992

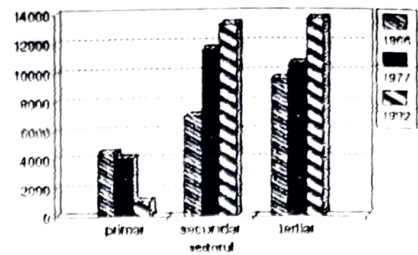

Populația activă în mediul rural
în anii 1966, 1977, 1992

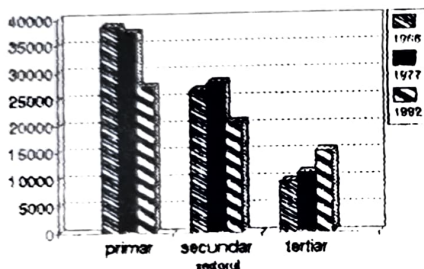

Populația activă în serviciile sociale
în anii 1966, 1977, 1992

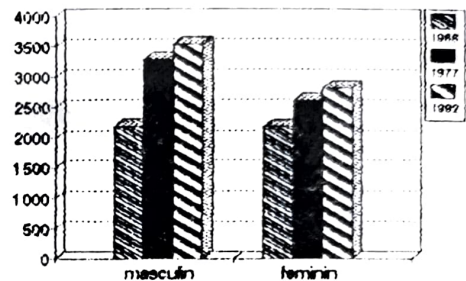

Structura populației active pe sexe în anul 1992

	Numar populație activă				%			
	primar	secund.	terțiar	din care serv.soc.	primar	secun	terțiar	din car serv
TOTAL								
ambele sexe	28222	33732	28563	6336	100	100	100	100
masculin	12542	22845	15271	2134	44.4	67.7	53.5	33.7
feminin	15680	10887	13292	4204	55.6	32.3	46.5	66.3
ORAȘE								
ambele sexe	1051	13235	13589	3534	100	100	100	100
masculin	770	7688	6474	1130	73.3	58.1	47.6	32
feminin	281	5547	7115	2404	26.7	41.9	52.4	68
COMUNE								
ambele sexe	27171	20497	14974	2802	100	100	100	100
masculin	11772	15157	8797	1002	43.3	73.9	58.7	35.8
feminin	15399	5340	6177	1800	56.7	26.1	41.3	64.2

Deși populația activă de sex masculin este majoritară, pe sectoarele economice nu se menține această preponderență.

Astfel, populația activă masculină este majoritară în sectorul secundar (67,7%), atât la orașe cât și în comune, ponderea fiind însă în scădere față de 1966 (90,8%) și 1977 (81,9%).

În sectorul terțiar populația de sex masculin este preponderentă pe total (53,5%) și în comune (58,8%).

Populația activă de sex feminin este preponderentă în sectorul primar pe total medii

1992

Populația activă pe sexe
TOTAL

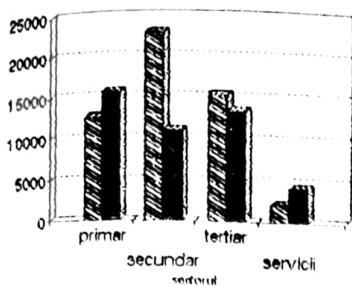

Populația activă pe sexe
COMUNE

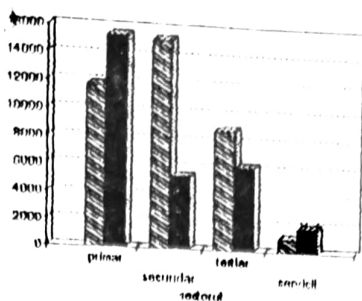

Populația activă pe sexe
ORAȘE

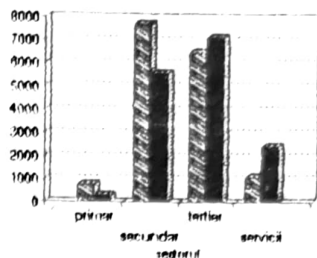

(55,6%), în comune (56,7%), precum și în cadrul serviciilor sociale, unde ponderea sexului feminin se întâlnește atât pe total medii (66,4%) cât și în orașe (68,0%) și în comune (64,2%).

Structura populației după situația economică la recensămintele
din 1966, 1977 și 1992

Populația	1992		1977		1966		1992 fata de 1977	1992 fata de 1966
	Nr.pers.	%	Nr.pers.	%	Nr.pers.	%		
Totala	201188	100	195412	100	177972	100	103	113
Activa	90517	45	102231	52.3	95090	53.4	88.5	95.2
- ocupata	80243	39.9	101311*	51.8	94234*	53	79.2	85.2
Inactiva	110671	55	93181	47.7	82882	46.6	118.8	133.5
- pensionari	29170	14.5						
- pers.intret	59446	29.5						
- elevi, stud.	33190	16.5						
- alte pers.	22057	11						

* date estimate

Structura populației după sit. economică
la recensământul din 1992

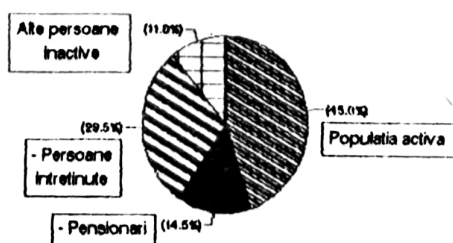

Populația ocupată era la recensământul din 1992 de 80.243 persoane, reprezentând 88,7% din populația activă, pondere mai scăzută cu 9 procente decât cea înregistrată la nivel de țară.

Populația salariată are o pondere de 66% din cea activă pe total zonă montană, în timp ce în orașele montane salariații au o pondere mai ridicată (88%), iar în comune ponderea populației salariate este mai scăzută (56%).

Populația inactivă era la recensământul din 1992 de 110.671, persoane reprezentând 55% din populația montană, fiind în creștere în perioada 1966 - 1992, cu 27.789 persoane, cu un spor mediu anual de 1.112 persoane, căruia îi corespunde un ritm mediu anual de 1,2%.

În cadrul persoanelor inactivă, 26,4% (29.170 persoane) reprezintă pensionarii, procentul fiind mai mic cu 1,9 procente față de ponderea pensionarilor în populația inactivă a județului și mai mic cu 5,7 procente față de ponderea înregistrată la nivelul țării.

Elevii și studenții, în număr de 33.190, reprezintă 30% din populația inactivă, iar 48.311 persoane sunt întreținute de alte persoane, de instituții de stat și cooperatiste sau au alte surse de existență neprovenite din muncă.

Numărul persoanelor în căutarea unui loc de muncă a fost de 10.274 persoane, proporția acestora în totalul populației active fiind de 10,8% mai mare decât cea înregistrată la nivel de județ cu 0,9 procente și cu 3,1 procente mai mare decât proporția înregistrată la nivelul țării.

În orașe, proporția populației neocupate în totalul persoanelor active era mai mare (15,7%), în timp ce în comune această pondere era mai scăzută (9,4%).

Direcția Județeană de Statistică
Suceava

STRUCTURA POPULAȚIEI MONTANE LA RECENSAMANTUL DIN 1992

Anexa 1

Grupa	Total zona montana			Comune zona montana			Orase zona montana		
	Total	Masc.	Feminin	Total	Masc.	Feminin	Total	Masc.	Feminin
0 - 4 ani	16443	8307	8136	11894	6027	5867	4549	2280	2269
5 - 9 ani	15708	7951	7757	10979	5570	5409	4729	2381	2348
10 - 14 ani	17822	9060	8754	11940	6098	5842	5882	2970	2912
15 - 19 ani	17288	9141	8147	11935	6184	5751	5353	2957	2396
20 - 24 ani	17664	8918	8746	12454	6479	5975	5210	2439	2771
25 - 29 ani	11341	6045	5296	7747	4316	3431	3594	1729	1865
30 - 34 ani	12656	6473	6183	8100	4320	3780	4556	2153	2403
35 - 39 ani	13802	6879	6923	8725	4442	4283	5077	2437	2640
40 - 44 ani	12840	6470	6370	8274	4201	4073	4566	2269	2297
45 - 49 ani	9500	4829	4671	6375	3254	3121	3125	1575	1550
50 - 54 ani	11976	5922	6054	8248	4101	4147	3728	1821	1907
55 - 59 ani	12468	6148	6320	8948	4381	4567	3520	1767	1753
60 - 64 ani	10785	5221	5564	7906	3853	4053	2879	1368	1511
65 - 69 ani	8460	3992	4468	6363	3057	3306	2097	935	1162
70 - 74 ani	4598	1925	2673	3414	1428	1986	1184	497	687
75 - 79 ani	3756	1591	2165	2782	1185	1597	974	406	568
80 - 84 ani	2691	1134	1557	2018	872	1146	673	262	411
85 si peste	1390	586	804	1064	459	605	326	127	199

