

Key words: Vatra Dornei town, Geodemography

VATRA DORNEI - CONSIDERAȚII GEODEMOGRAFICE ¹⁾ (Vatra Dornei - considérations géodémographiques)

I. Iosep, V. Chiriță, C. Brânduș

Orașul Vatra Dornei se află situat într-o depresiune intramontană de origine tectono-erozivă, una din cele mai interesante și mai pitorești depresiuni din țara noastră. Mai exact, se află la confluența Bistriței Aurii cu Dorna, către care converg culmile montane din ce în ce mai coborâte ale Suhardului și Mestecănișului, ale Giupalăului și Munților Bistriței, ale Călimanilor.

Teritoriul administrativ al orașului, cu o suprafață de 14.432 ha, se dezvoltă pe direcția NNE-SSV, pe seama extremității sudice a Obcinelor Suhard și Mestecăniș, în jumătatea nordică, și pe interfluviul Dorna-Neagra Șarului, parte componentă a Munților Călimani, în jumătatea sudică.

Intravilanul orașului Vatra Dornei, cu o suprafață de 363 ha, s-a dezvoltat pe treapta mai înaltă, neînundabilă, a albiilor majore ale Dornei și ale Bistriței Aurii, pe terasele acestora, cu altitudini relative de 8-13 m, 20-30 m, 40-50 m și 60-70 m, precum și pe versanții văilor respective, cu pante variabile, afectați predominant de eroziune areolară și torențială slabă și moderată. De asemenea, pe dreapta râului Dorna, mare parte a suprafeței construibile a orașului se află pe un glacis acumulativ proluvio-coluvial ce face racordul și estompează pantele versantului.

Ca așezare rurală, Vatra Dornei exista cel puțin la începutul secolului al XVII-lea (T. Balan, 1960). Deși lipsesc măturii arheologice sau documentare anterioare acestui secol se poate presupune că, având în vedere cadrul natural favorabil, întemeierea satului va fi fost mai veche. În epoca medievală, localitatea a evoluat ca "vatră" de locuire statornică în cadrul "ocolului" sau "republicii" Cîmpulungului, o formațiune teritorială, politică, administrativă și economică de tip devălmaș, răzășesc. În 1856, pe măsura dezvoltării demografice și funcționale, așezarea dobândește oficial statutul de târg, iar după 1918, categoria de târg dispărînd în România, devine oraș propriu-zis (Al. Ungureanu, 1980).

I. Structura și dinamica generală a sistemului urban-rural Vatra Dornei.

Din punct de vedere administrativ, Vatra Dornei constituie un sistem urban-rural, format dintr-un nucleu - orașul propriu-zis - și trei localități rurale componente - satele Argestru, Roșu și Todireni (Tabel 1, fig.1).

Sub aspect demografic, din populația totală ponderea cea mai mare revine orașului propriu-zis, pondere în creștere continuă, de la 87,5% în 1966, la 92,8% în 1992. Celelalte trei localități componente sînt mici: Argestru-715 locuitori, Roșu-546 locuitori, Todireni-76 locuitori, de unde și ponderea lor redusă în cadrul populației totale: 7,2% (1992).

Tabelul și figura citată arată că în intervalul ultimilor trei recensăminte (1966, 1977, 1992) satele sînt în regres atît ca pondere (%) total și individuală, cît și în valori absolute, cauza fiind migrațiile definitive spre alte localități, în principal spre orașul de care aparțin. Se poate prelucra, totuși, că această tendință nu va continua prea mult și că va fi înlocuită în anii următori printr-o stabilizare demografică.

II. Evoluția numerică a populației orașului Vatra Dornei (inclusiv localitățile rurale componente) rezultă din tabelul nr.2 și cronograma anexată (fig.2), întocmite pe baza datelor oficiale ale recensămintelor și a datelor statistice curente.

1) La prelucrarea datelor au participat și următoarele studenți din anul II - Secția Istorie - Geografie: Paveliuc Simona, Popovici - Mocanu Mihaela, Pascaru Lucica și Cozaciuc Rodica.

În perioada analizată (1930 - 1992), suficient de lungă pentru a desprinde concluzii edificatoare, se constată, pe ansamblu, o creștere a populației totale cu 188 %, cu diferențieri pe anumite perioade:

a) În intervalul 1930 - 1948, datorită condițiilor socio-economice specifice, s-a produs o scădere demografică (cu 28%);

b) Ulterior, între anii 1948 - 1980, curba este ascendentă, reflectând cea mai importantă creștere din toată perioada analizată, de 10.634 persoane (150 %), de la 7078 persoane în 1948 la 17.712 persoane în 1980, urmare a soldului natural și migratoriu pozitive; mai mult, în finalul acestei etape, adică în 1978 - 1980, creșterea este mai accelerată, exprimând dezvoltarea unităților industriale urbane și a Exploatării miniere Călimani, respectiv sosirea și stabilirea în oraș a unui contingent important de forță de muncă;

Tabelul nr.1 Evoluția și repartiția populației orașului Vatra Dornei, pe localități componente, la recensămintele din 1966, 1977, 1992

Localitatea	15.III.1966		5. I. 1977		7. I. 1992	
	locuitori	%	locuitori	%	locuitori	%
Oraș VATRA DORNEI	13.815	100	15.873	100	18.467	100
Vatra Dornei	12.092	87,5	14.331	90,3	17.130	92.8
Argestru	1.009	7,3	848	5,3	715	3.9
Roșu	634	4.6	616	3,9	546	2.9
Todireni	80	0.6	78	0,5	76	0.4

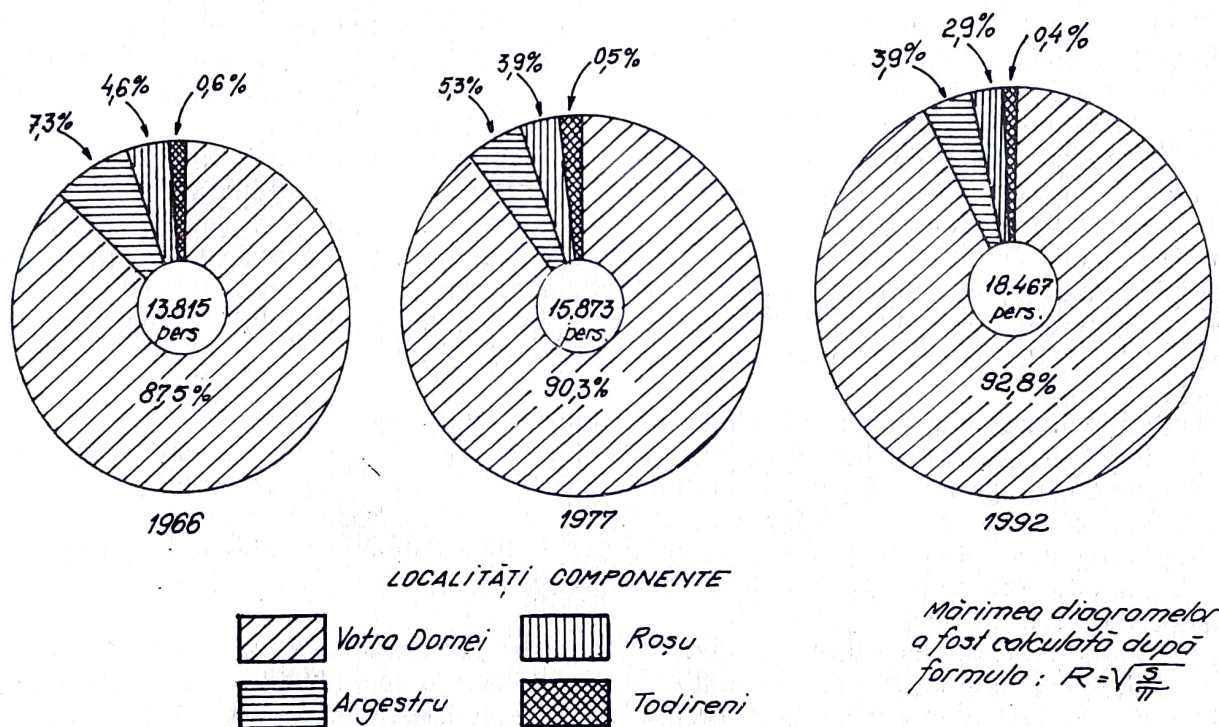

Fig.1 Evoluția și repartiția populației orașului Vatra Dornei, pe localitățile componente, în 1966, 1977, 1992

c) Cea de-a treia etapă, 1980 - 1987, echivalează, practic, cu o stagnare a populației în jurul valorii de 18.000 locuitori;

d) În sfârșit, ultima etapă (1988 - 1992) corespunde unei evoluții demografice contradictorii, de tip cupolă, cu o creștere la început, urmată de o stagnare și apoi de o scădere în ultimii doi ani, de la 19.000 locuitori în 1990 la 18.467 locuitori în 1992, deci cu 533 persoane.

Ca și în cazul majorității localităților județului Suceava, regresul numărului de locuitori la Vatra Dornei

Tabelul nr.2 Evoluția numerică a populației orașului Vatra Dornei (inclusiv localitățile componente) între 1930 - 1992

Data	Populația
29.XII.1930 *	9.826
25. I. 1948 *	7.078
21. II.1956 *	10.822
15.III.1966 *	13.815
1967 **	13.959
1968 **	14.337
1969 **	14.500
1970 **	14.593
1971 **	14.670
1972 **	14.845

Data	Populația
1973 **	14.920
1974 **	15.109
1975 **	15.298
1976 **	15.522
1977 **	15.873
1978 **	16.237
1979 **	16.776
1980 **	17.712
1981 **	17.762
1982 **	17.984

Data	Populația
1983 **	17.927
1984 **	18.019
1985 **	18.020
1986 **	17.988
1987 **	18.098
1988 **	18.667
1989 **	18.934
1990 **	19.000
1991 **	18.993
7. I. 1992 *	18.467

* Populația stabilă, la recensăminte
 ** Date de la D.J.S. Suceava

În ultimii ani se datorează soldului migratoriu negativ (prin scăderea potențialului de atracție al orașului și reculul economic în regiunile învecinate - îndeosebi în domeniul minier, forestier etc), dar și scăderii soldului natural, fenomene specifice noilor condiții social-economice ale perioadei de tranziție.

III. Prognoza demografică

Curba evoluției demografice pe o perioadă de 62 de ani (fig.2) este un instrument prețios în considerarea intervalului 1980 - 1992 drept perioadă de timp oarecum caracteristică pentru elaborarea, prognozei. Am inclus în această perioadă și anii 1990 - 1992, chiar dacă din punct de vedere economic ei exprimă o nouă realitate față de anii imediat anteriori: tranziția la economia de piață, cu fenomenele negative ce o însoțesc - regresul producției, șomaj etc și chiar dacă durata tranziției și evoluția ei concretă sînt greu de precizat. Aprecierea noastră se justifică prin constatarea că semnele stagnării economice apăruseră și înainte de 1990.

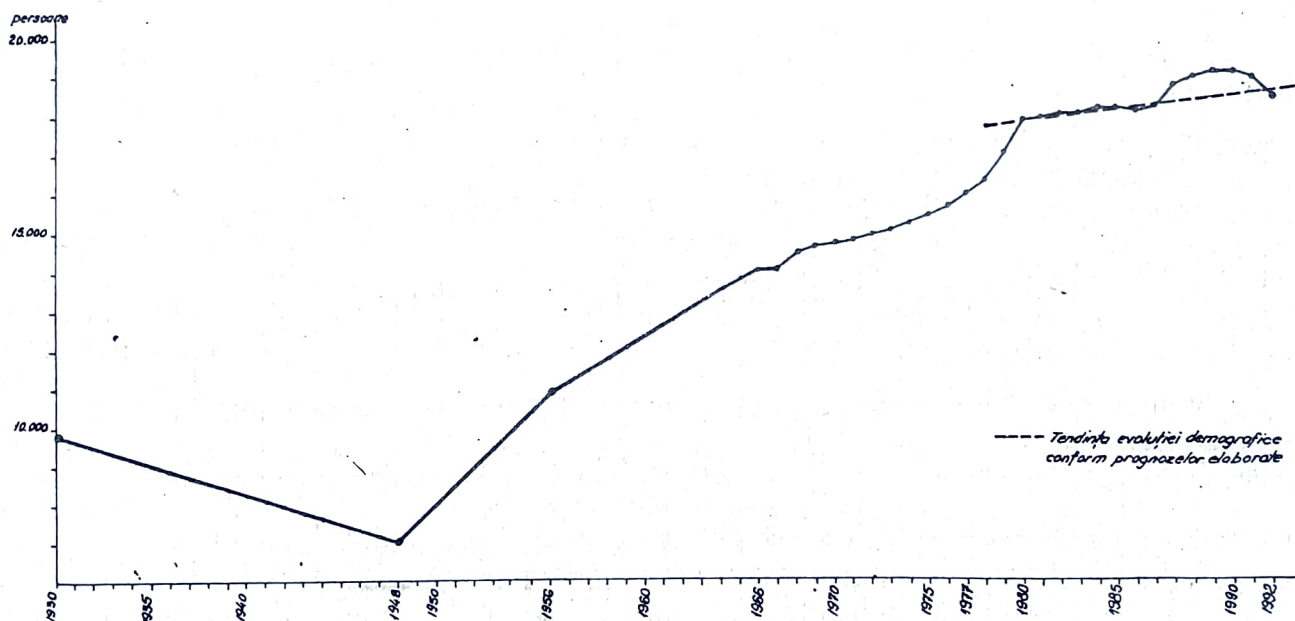

Fig.2 Evoluția numerică a populației orașului Vatra Dornei (inclusiv localitățile componente) în perioada 1930 - 1992

De asemenea, și din punctul de vedere al mișcării naturale și migratorii anii 1980 - 1992 înscriu tendințe caracteristice ce pot fi extrapolate pentru perioada următoare (1993 - 2000), bineînțeles cu riscul de rigoare, cu atât mai mult cu cât anii 1990 - 1992 nu sînt nici în acest caz ani normali. Este de altfel și motivul pentru care am optat pentru un orizont nu prea îndepărtat - anul 2000 - dar suficient totuși pentru necesitățile studiului de față.

Pentru a avea posibilitatea verificării rezultatului obținut, am utilizat în paralel două metode de proiectare globală pentru aceeași perioadă de referință (1980 - 1992) și cu același orizont (anul 2000): metoda sporului mediu anual de creștere și metoda ritmului mediu anual de creștere a populației¹.

Metoda sporului anual de creștere a populației pleacă de la premisa unei evoluții tendenționale (probabile) în progresie aritmetică. Aplicarea presupune două etape:

a) Stabilirea sporului mediu anual al populației (S) în perioada precedentă, prin formula

$$S = \frac{P_1 - P_0}{n - 1} ,$$

în care: P_1 = numărul de locuitori în ultimul an al seriei statistice (anul 1992);

P_0 = numărul de locuitori în primul an al seriei statistice (1980);

$n-1$ = numărul de ani întregi ce separă P_1 și P_0 , de unde

$$S = \frac{P_{1992} - P_{1980}}{13 - 1} = \frac{18.467 - 17.712}{12} = 62,92 \text{ persoane}$$

b) Elaborarea propriu-zisă a prognozei, prin formula:

$$P_t = P_1 + n \cdot S ,$$

în care: P_t = numărul prognozat al populației la momentul t (anul 2000);

n = numărul de ani întregi ce separă P_t de P_1 , de unde:

$$P_{2000} = P_{1992} + 7 \cdot 62,92 = 18.467 + 7 \cdot 62,92 = 18.907 \text{ persoane}$$

Spre deosebire de metoda precedentă, care presupune o evoluție liniară a populației, metoda ritmului mediu anual de creștere are în vedere o creștere exponențială.

a) Am stabilit, mai întâi, ritmul mediu anual de creștere (R) pentru perioada precedentă 1980 - 1992, conform relației:

$$R = \sqrt[n-1]{\frac{P_1}{P_0}}$$

în care: P_0 = populația din primul an al seriei statistice (1980);

P_1 = populația din ultimul an al seriei (1992);

$n-1$ = numărul de ani întregi ce separă P_0 și P_1 . Astfel, rezultă:

$$R = \sqrt[12]{\frac{18.467}{17.712}} = \sqrt[12]{1,05} = 1,003485$$

b) Am preliminat apoi numărul populației pentru orizontul 2000 pe baza relației:

$$P_t = P_1 \cdot R^n ,$$

în care: P_t = populația prognozată pentru anul 2000;

P_1 = populația înregistrată în anul 1992 (ultimul an al seriei);

R = ritmul mediu anual;

n = numărul de ani pentru care se face prognoza. De aici, prin program BASIC, rezultă:

1) Mulțumim și pe această cale colegilor lect. univ. Dorin Grădinaru și conf. univ. dr. Romul Vancea pentru sprijinul acordat în prelucrarea pe calculator a datelor.

$$P_{2000} = P_{1992} \cdot 1,003485^8 = 18.467 \cdot 1,003485^8 = 18.531 \text{ persoane}$$

În concluzie, precizăm că în conformitate cu literatura de specialitate, ambele metode se pot utiliza pentru orizonturi diferite - scurte, medii și chiar lungi, dar și una și alta dau rezultate mai bune pentru termene scurte, cum este și cel de față. Se poate considera că în anul 2000, dacă nu vor interveni cauze perturbatoare majore, populația orașului Vatra Dornei și localităților componente va fi de cca 18.900 persoane, deci practic la nivelul efectiv înregistrat în anul 1990.

IV. Mișcarea naturală a populației orașului Vatra Dornei și localităților componente este evidențiată prin analiza cronogramelor natalității, mortalității, a soldului natural și a datelor statistice pentru o perioadă de 21 ani (1970-1991), suficient de lungă pentru a desprinde concluzii edificatoare (Fig.3).

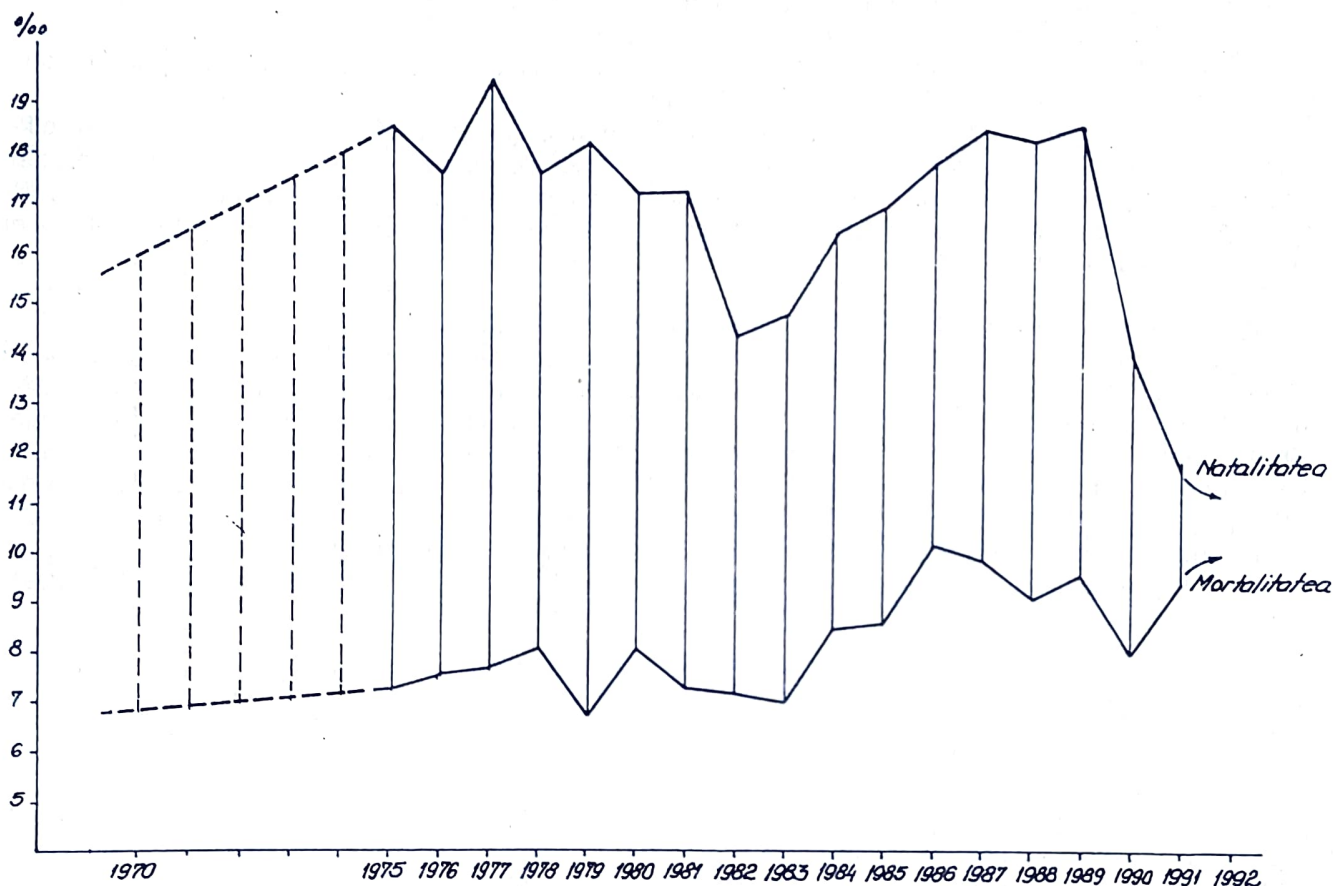

Fig. 3 Vatra Dornei (inclusiv localitățile componente)
Mișcarea naturală a populației în perioada 1970 - 1991

Natalitatea este, într-o primă perioadă, într-o creștere aproape continuă, atingând valoarea cea mai ridicată în 1977: 313 născuți vii, adică 19,5%. . În continuare se instalează o tendință de reducere, cu minima în 1982 (260 născuți vii, respectiv 14,4%), urmată de o perioadă de redresare (1982, 1989) pînă la nivelul de 18,6%, apropiat celui din 1977. În sfârșit, după 1989 se observă o adevărată cădere a acestui indicator demografic, cea mai pronunțată din toată perioada analizată, cu doar 11,7%. (224 născuți vii) în ultimul an (1992).

Concluzionînd, evoluția natalității între anii 1970 - 1991 s-a caracterizat prin oscilații cu amplitudini diferite, de la un maxim de 19,5%. în 1977 la un minim de 11,7%. în anul 1991, oscilații determinate în principal de diferitele măsuri legislative luate în domeniu. În acest context preliminarăm o evoluție descendentă a natalității în viitorii cîțiva ani, după care este probabilă o cvasistabilizare a ei la un nivel scăzut.

Mortalitatea, spre deosebire de natalitate, se caracterizează prin oscilații mai atenuate, dar totuși la un nivel general se constată o anumită corespondență a celor două curbe (Fig.3). O excepție notabilă este anul 1990, cînd celei mai reduse natalități i-a corespuns una din cele mai ridicate mortalități (9,4%). Între anii 1970-1991 mortalitatea generală s-a înscris în jurul mediei de 8-8,5%, cu un minim de 6,7%. în 1979 și un maxim de 10,2%. în 1986.

Extrapolând evoluția mortalității în orașul Vatra Dornei în ultimii ani, iar pe de altă parte coroborând-o cu tendința mortalității în România, preconizăm că în perioada următoare ea se va înscrie pe un palier de cca 10-11%.

Mortalitatea infantilă a prezentat variații foarte mari în perioada analizată, de la 6% în 1979 la 50,7% în 1987. Și ea se corelează destul de bine cu natalitatea (dar la o scară mult exagerată), de aceea este de presupus că odată cu scăderea natalității va scădea și mortalitatea infantilă.

Soldul (bilanțul) natural, ca diferență între natalitate și mortalitate, este exprimat grafic în fig. 3. Această cronogramă permite să se separe mai multe intervale:

a) 1970 - 1975, caracterizat printr-o evoluție ascendentă (11,3% în 1975), ca urmare a măsurilor pronataliste din 1966;

b) 1975 - 1982, caracterizat printr-o evoluție foarte oscilantă, la niveluri generale destul de ridicate (10-11%), dar pe un fond general descendent (doar 7,2% în 1982);

c) 1982 - 1988, când se produce o ușoară redresare;

d) 1988 - 1991, interval în care sporul natural s-a redus îngrijorător de mult, pe de o parte datorită scăderii natalității, dar pe de altă parte - mortalității în creștere.

Datorită faptului că perioada de tranziție în care a intrat țara noastră după 1889 echivalează cu o evoluție fără precedent a indicatorilor economici și demografici, iar durata ei este greu de apreciat, considerăm că preliminarea exactă a mișcării naturale în perspectivă, implicit a soldului natural, este dificilă. În ce-l privește pe acesta din urmă, este de așteptat stabilizarea lui la niveluri scăzute, eventual chiar ușor sub 0% (temporar).

V. Mișcarea migratorie (mobilitatea teritorială) definitivă a populației

Deși ne vom limita observațiile de detaliu doar pentru intervalul 1975 - 1991, dorim totuși să remarcăm că Vatra Dornei a reprezentat și înainte de 1975 un centru de atracție pentru mobilitatea definitivă. În acest sens, datele recensământului din 1966 sînt foarte concludente, conturînd și arealul de proveniență. Din populația totală, cifrată la 13.815 locuitori, doar 34,9% (4.828 locuitori) erau născuți la Vatra Dornei, în timp ce două treimi - 65,1% - în alte părți: 9,2% (1.277 locuitori) erau născuți în alte localități din raionul Vatra Dornei, 28,6% (3.950 locuitori) - în alte raioane ale regiunii Suceava, 19,9% (2.756 locuitori) - în alte regiuni decît Suceava, 7,2% (996 locuitori) - în alte țări, 8 persoane nedeclarîndu-și locul nașterii.

Din analiza datelor statistice și a cronogramelor realizate (fig. 4 și 5) reiese că între anii 1975 - 1991

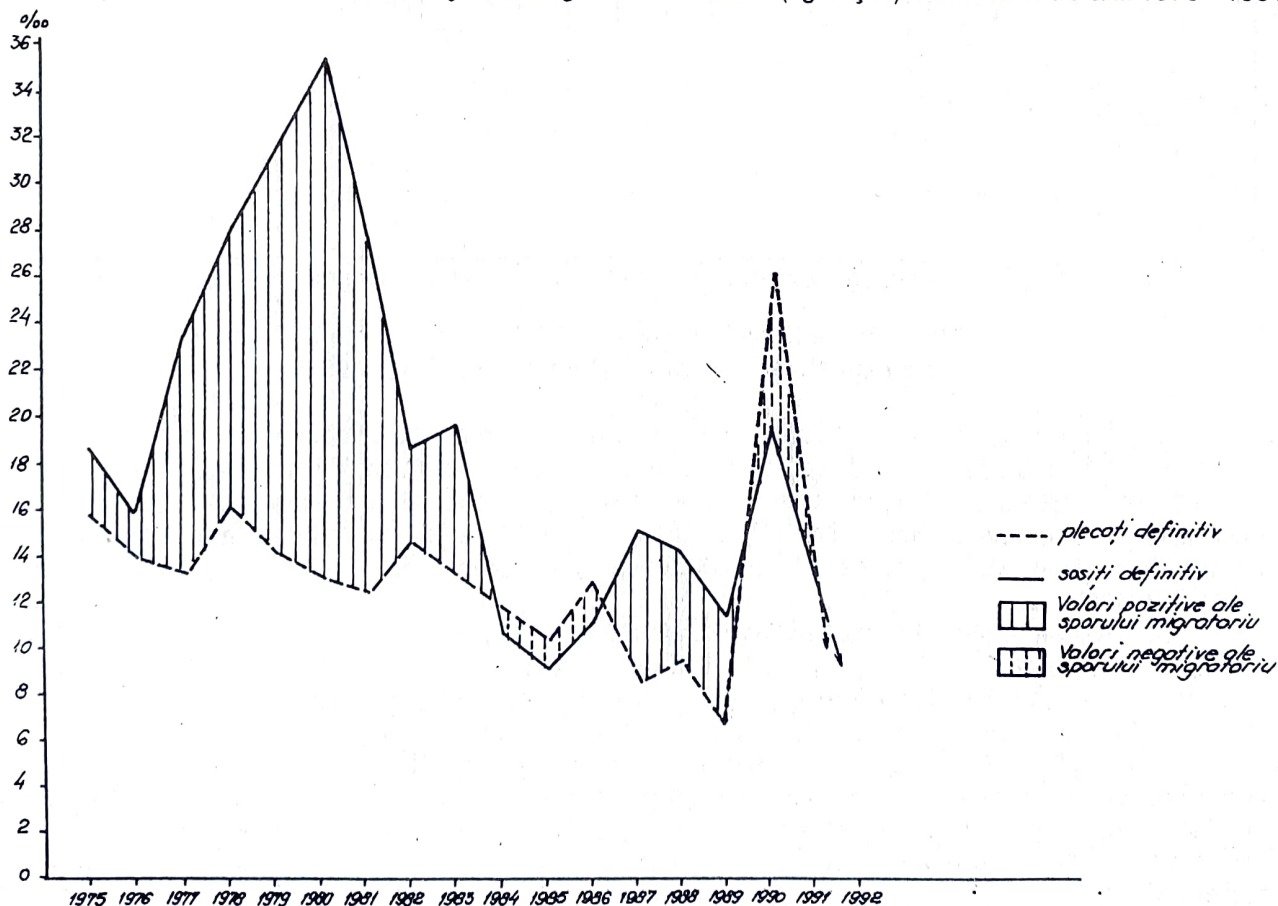

Fig. 4 Mișcarea migratorie definitivă a populației orașului Vatra Dornei (1970 - 1991)

se individualizează mai multe etape:

a) Etapa 1975 - 1983 se caracterizează printr-un spor migratoriu important, rezultat în condițiile în care deși numărul persoanelor plecate definitiv a fost apreciabil (maximum 267 persoane în 1978, respectiv 16,2%), numărul celor sosiți a fost cu mult mai mare (maximum 622 persoane, respectiv 35,1% în anul 1980). Ea coincide cu dezvoltarea activităților economice din oraș și din zonele învecinate. De aceea, față de 1970, când soldul migratoriu era negativ (-3,7%), creșterea este evidentă, atingând maxima în 1980 (22%), după care începe să scadă din nou. În întreaga etapă 1975 - 1983 au sosit 3.608 și au plecat 2.148 migranți definitiv.

b) Etapa 1984 - 1986 se definește prin valori negative ale soldului migratoriu, ca urmare, în principal, a reculului activității miniere din zona Călimani dar și a activităților urbane diverse. În cei trei ani numărul persoanelor plecate a fost de 632, față de 553 persoane sosite.

c) Anii 1987 - 1989 coincid cu o ușoară redresare a soldului migrator, la valori pozitive, dar modeste, în jur de 5%.

d) Ultimii doi ani (1990 - 1991) marchează o evoluție exacerbată, contradictorie, de ordin conjunctural. În 1990 se intensifică atât sosirile (19,6%), cât mai ales plecările definitive, care ating acum cea mai înaltă cota (26,2%) din întreaga perioadă analizată (1975 - 1991), de unde rezultă un bilanț migrator negativ (-6,6%), în timp ce anul 1991 evidențiază tendința de atenuare a fluxului migrator, atât la sosiri (12,8%, respectiv 245 persoane), cât și la plecări (11,1%, respectiv 214 persoane) și de revenire a bilanțului migrator la valori ușor pozitive (1,6%, adică 31 de persoane).

Preliminarea evoluției mișcării migratorii definitive în anii următori este dificilă, dovadă fiind oscilațiile destul de mari înregistrate în perioada imediat anterioară, uneori avînd cauze evidente, alteori - cauze mai greu de surprins. Dificultatea este cu atât mai mare cu cît tocmai evoluția complexului de factori cauzali care determină mobilitatea populației și a forței de muncă este greu de anticipat. Presupunem totuși că, prin stabilizarea situației economice, în orașul Vatra Dornei și în localitățile componente fluxul migratoriu, conform tendinței din 1991 se va înscrie la niveluri moderate, cu un anumit echilibru între sosiți și plecați, eventual în jurul mediilor calculate pentru intervalul 1984 - 1989. Ulterior, pe măsura dezvoltării economice, a realizării diverselor obiective, potențialul de atracție a orașului se va intensifica.

VI. Bilanțul demografic total (tabel 3) determină direct dinamica populației. Analiza lui retrospectivă (1970 - 1991) permite delimitarea a 3 perioade:

a) Perioada 1970 - 1980 corespunde unui deceniu de creștere demografică accentuată, cu un

Tabelul nr.3 Bilanțul total al populației orașului Vatra Dornei în perioada 1970 - 1991
(% din populația totală)

Anii	Bilanțul natural	Bilanțul migratoriu	Bilanțul total
1970	9,0	- 3,7	5,3
1975	11,3	3,1	14,4
1976	10,1	1,9	12,0
1977	11,8	10,3	22,1
1978	9,6	12,0	21,6
1979	11,6	12,1	23,7
1980	9,2	22,0	31,2
1981	10,0	15,3	25,3
1982	7,2	3,8	11,0
1983	7,8	6,2	14,0
1984	8,0	- 1,2	6,8
1985	8,4	- 1,3	7,1
1986	7,7	- 1,9	5,8
1987	8,6	6,4	15,0
1988	9,2	4,8	14,0
1989	9,0	4,5	13,5
1990	6,1	- 6,6	- 0,5
1991	2,3	1,6	3,9

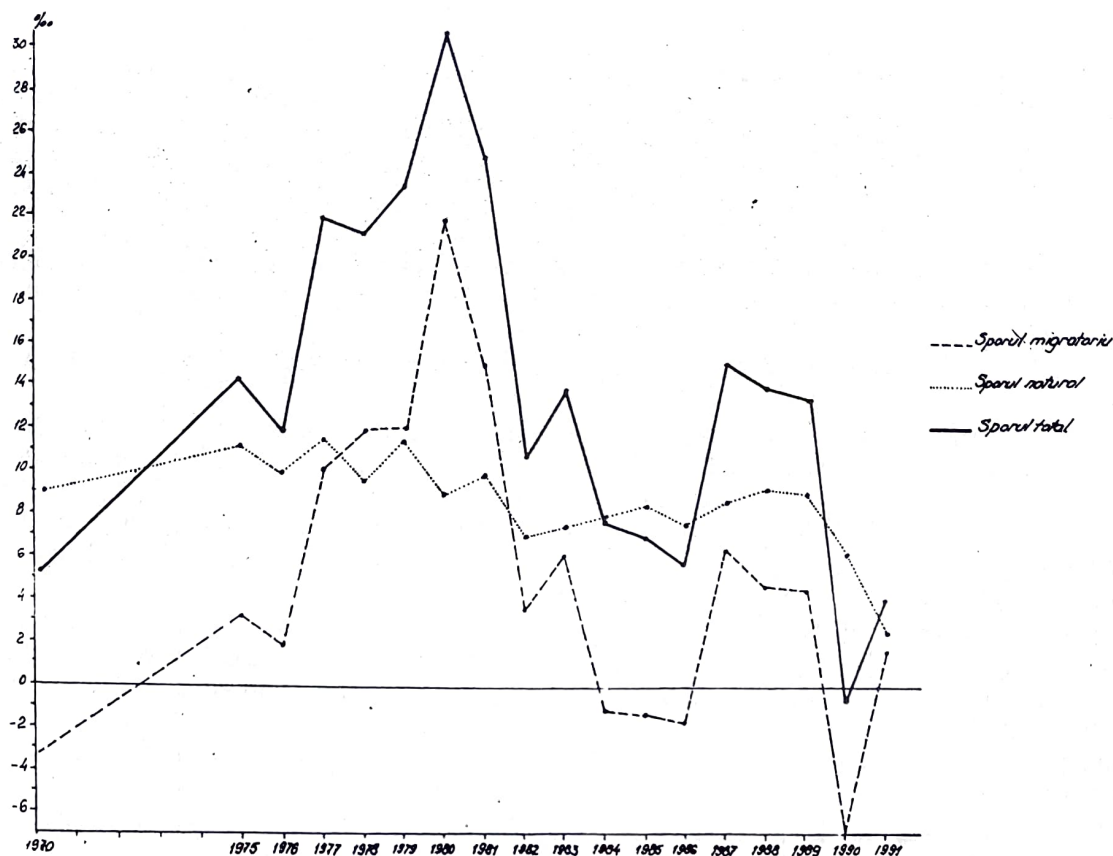

Fig.5 Bilanțul total al populației orașului Vatra Dornei (inclusiv localitățile componente) în perioada 1970 - 1991

maximum de 389 persoane (31,2%) în 1980, în concordanță cu vârful înregistrat de bilanțul migratoriu (fig.5), și, în parte, și cu cel natural;

b) Perioada 1980 - 1986 s-a caracterizat printr-o descreștere accentuată a bilanțului total, cu un minim în 1986 (5,8%), datorită în special sporului migratoriu, care atinge spre sfârșitul intervalului valori negative;

c) După 1986 se înregistrează, mai întâi, o perioadă de creștere ușoară a valorilor bilanțului total (pînă la cca 12-15%), urmată de o puternică descreștere a bilanțului total, pînă la -0,5% (1990). Valoarea aceasta, nemaînregistrată în toată perioada postbelică, trebuie considerată conjuncturală, dovadă fiind chiar redresarea din anul următor. Pe această bază apreciem că în perspectivă imediată bilanțul natural se va stabiliza la nivelul unor valori pozitive, dar modeste.

În concluzie, întrucît graficul anexat (fig. 5) subliniază un paralelism aproape perfect și deci o corelație foarte strînsă a curbei bilanțului migratoriu cu cea a bilanțului total - și doar la un nivel mult mai generalizat, estompat, cu curba bilanțului natural - rezultă că principalul factor de influențare a bilanțului total este și va rămîne bilanțul migratoriu și că analizele de prognoză vor trebui să-l aibă în vedere în primul rînd. Prognoza bilanțului total este cu atît mai dificilă cu cît el depinde, totuși, și de o a doua variabilă - mișcarea naturală, chiar dacă aceasta este mai puțin oscilantă decît mișcarea migratorie.

VII. Analiza structurii pe sexe a populației orașului Vatra Dornei (inclusiv localitățile componente) evidențiază faptul că între anii 1966 - 1991, pe fondul creșterii numărului total al locuitorilor, populația masculină - deși crește în valori absolute de la 7.122 persoane în 1966, la 7.997 persoane în 1977 și 9.341 persoane în 1991, scade ca valori relative, de la 51,5% în 1966, la 50,4% în 1977 și 49,2 % în 1991; în mod corespunzător, crește ponderea populației de sex feminin (fig. 6, 7).

Explicația este atît în legătură cu un anumit specific al mișcării naturale (de exemplu, predominarea, în ultimii ani, a numărului de noi-născuți de sex feminin), cît și, mai ales, cu faptul că orașul nu mai reușește să atragă, în această perioadă, decît puțini migranți definitivi, categorie în cadrul căreia, în mod tradițional, predomină bărbații; în schimb, la plecările definitive, tot bărbații predomină. Prin urmare, se constată faptul că după anul 1985 (fig. 6, 7) orașul Vatra Dornei înregistrează un evident proces de feminizare (ponderea populației feminine depășește 50%), încît se poate estima că în perspectivă unitățile și ramurile (actuale sau propuse) care utilizează forță de muncă masculină vor avea unele probleme din punct de vedere al

resurselor umane, în timp ce serviciile - inclusiv domeniul turistic-balneologic - vor dispune de resursele necesare de forță de muncă feminină existentă pe plan local. Faptul acesta este cu atât mai important cu cât,

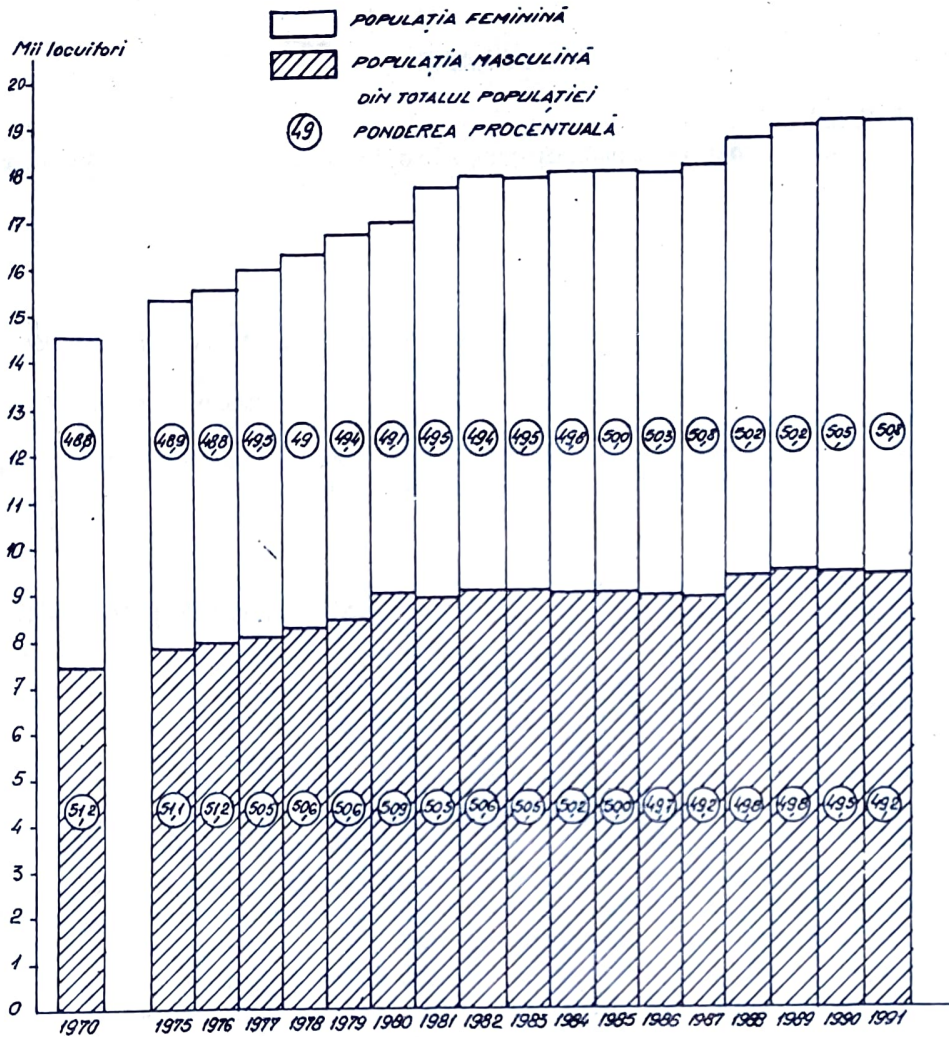

Fig.6 Vatra Dornei (inclusiv localitățile componente). Evoluția numărului populației și structura pe sexe (%) între 1970 - 1991, la 1 iulie a fiecărui an

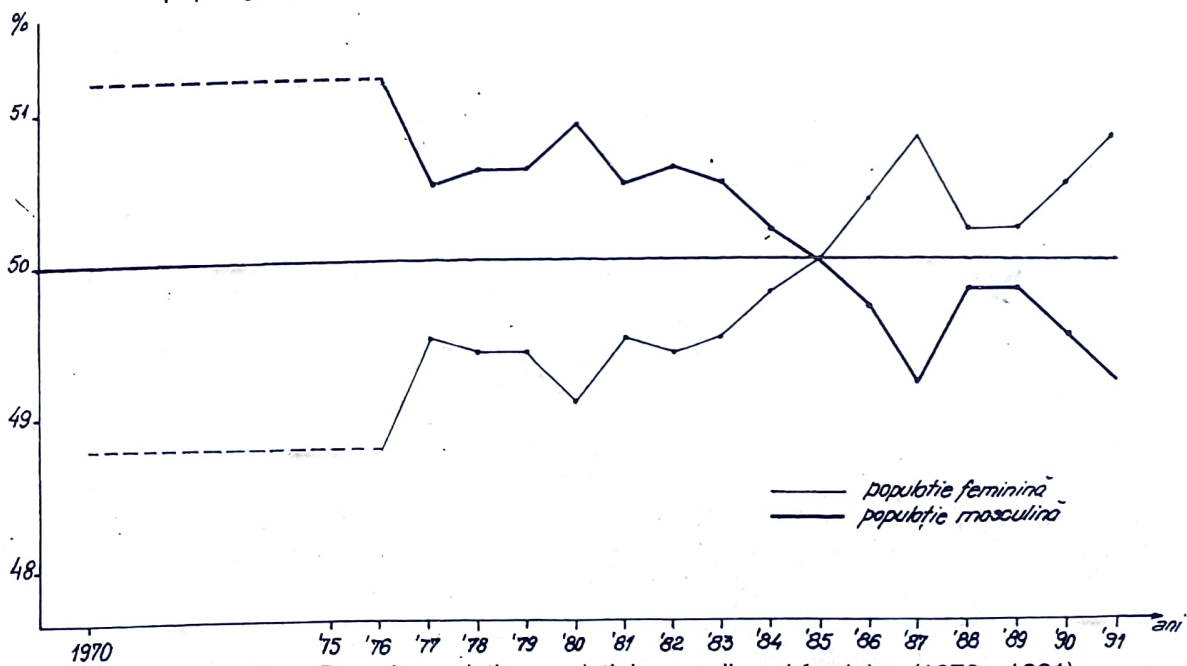

Fig. 7 Vatra Dornei - evoluția populației masculine și feminine (1970 - 1991)

în conformitate cu tendințele din perioada 1966 - 1991, feminizarea s-ar putea accentua în perspectivă.

BIBLIOGRAFIE

Cucu V. (1970), *Orașele României*, Ed. Științifică, București

Ungureanu Al. (1980), *Orașele din Moldova - Studiu de geografie economică*, Ed. Academiei, București

Résumé

Située dans la dépression omonime, la ville Vatra Dornei constitue un système urbain-rurale formé par la ville proprement-dite et trois villages: Argeștru, Roșu et Todireni.

L'évolution numérique de la population de la ville a enregistré des étapes distinctes, dont on a tenu compte aussi dans l'élaboration de la prognose démographique.

Le bilan total est influencé surtout par celui migratoire, au moins dans la période 1975 - 1985, ce qui démontre le rôle polarisant de la ville. On constate aussi la tendance actuelle de féminisation.

Universitatea "Ștefan cel Mare" Suceava